Щастя випадає на того, хто його не чекає.
ЯПОНСЬКЕ ПРИСЛІВ'Я

School Times

ИЗДАНИЕ №2 ХАРЬКОВ, СШ №112, ПОНЕДЕЛЬНИК 28 ЯНВАРЯ 2008г. СПЕЦВЫПУСК

ВСЕ НА ВЫБОРЫ!!!!

Кандидат№1

ЯНА КУЗЬМИНА, кандитат в Президенты от 6-А класса

Родилась в семье служащих. Мой дедушка всю свою жизнь, как и его отец, работает на заводе им. Малышева. Он для

меня во всем пример для подражания. Моя бабушка – заслуженный педагог. Она работала вначале воспитателем, а затем стала заведующей детским комбинатом. Она воспитала много детей, в том числе и меня. Я очень много интересного узнаю от неё, многому учусь.

Мои родители тоже замечательные, я их очень люблю. Мой папа делает много для того, чтобы наша семья очень интересно проводила выходные. На каникулах мы вместе ходили в кино, цирк, театр. Много гуляли по Харькову. Моя мама тоже училась в этой школе. Она очень много интересного рассказывает о своей школьной жизни. После школы она поступила в Харьковский медицинский институт. Сейчас работает заведующей клинико-диагностической лаборатории в родильном доме.

А я после окончания школы хочу стать дизайнером, потому что очень люблю рисовать. Мне очень нравится придумывать новое, интересное. А может быть, стану переводчиком. Мне нравится изучать иностранные языки. Очень хочется узнать много о людях, которые живут в других странах. Хочется увидеть, как они живут. А для этого надо много знать, хорошо учиться в школе.

Каждый день приносит мне все новое и новое. Испытать себя в роли Президента школы – еще одна задача, которую я ставлю перед собой. Надеюсь на вашу поддержку.

Кандидат№3

КЛИМЕНКО АНАСТАСИЯ, кандидат в Президенты школы от 9-А класса, родилась 2 сентября 1993 года в городе Харькове.

В 1999 году поступила в 1 класс Харьковского УВК № 112, где учится в настоящее время. С 5-го по 8 класс была старостой класса. В этом году стала участницей конкурса МАН. Занимается в театре мод «Колибри». Любит читать, вышивать.

В интервью нашему корреспонденту Настя сказала: «В наших ближайших планах очень много перемен в школе. Мы собираемся возродить шефство – помощь старших учеников младшим в разных сферах: в учебе, дисциплине, творческих начинаниях. Планируем проводить ежегодный конкурс «Интеллектуал года» с переходящим кубком. Предлагаем проводить тематические дни в школе: «День вежливости», «День доброго слова», конечно, день самоуправления и т.д.

Сильный Президент – это сильная команда единомышленников. Самое важное в нашей программе, как нам кажется, - право голоса каждого ученика школы: каждый может выдвигать свои идеи и принимать участие в их реализации. Мы призываем вас не сидеть сложа руки, быть активными».

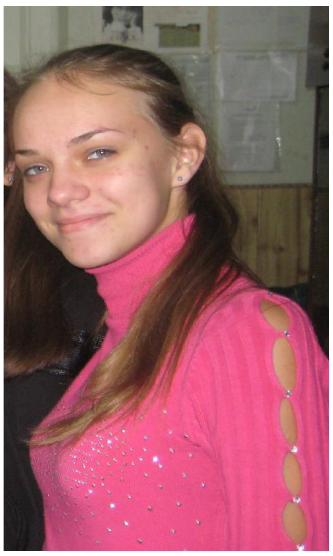

Сделайте правильный выбор!

Кандидат№2

СЕРЕДНЯЯ АНАСТАСИЯ, кандидат в Президенты школы от 8-А класса, родилась 11 июня 1994 года в г. Харькове, по гороскопу – близнец.

Говорит Настя:

«Обожаю танцевать. Профессионально занимаюсь танцами, люблю рисовать и петь. Обожаю разные школьные мероприятия. Любимый праздник – Новый год. Любимый цвет – голубой и нежно-розовый. Обожаю детективы. Люблю веселых людей, которые радуются всему. Любимое блюдо – пицца, шаурма. Любимое имя – Настя.

Думаю, нужно организовать соревнования между классами на лучшую рубрику в газете, лучшее отношение к учебникам, лучшее поведение, самый дружный класс.

О лучших учениках школы будем писать в газете, а о других… Наверно, нужна доска позора.

Какой я вижу свою команду? Принимаю помощь всех желающих работать со мной. Предлагаю такие министерства: образования «Умники и умницы», физкультуры и спорта «За здоровый образ жизни», внутренних дел «Мир и порядок в школе», культуры «Развлекушки», а также пресс-центр и суд чести».

Говорят о Насте:

Простые слова бывают неправдой
(Так сложен наш мир непростой),
Но Настя исполнит все обещанья!
Доверьтесь, как сделал восьмой!!!

Умница, красавица,
Добрая душа,
Как же наша Настенька
все же хороша!

Жизнерадостна она,
Весела и заводна,
Обожает танцевать
И не любит врать.

Конечно, мы все прекрасно понимаем, что в жизни детского коллектива не должно быть пустоты. Дети должны жить конкретным, интересным и полезным делом. А как это будет осуществляться, зависит от нашего выбора. Приходите на выборы 31 января и голосуйте!

31 января в УВК №112 на 3-ем этаже в кабинете №38(музей) пройдет выбор президента школы путем тайного голосования. Отдать свой голос за кандидата может каждый ученик с 5-го по 11-ый класс. Голосовать могут только те ученики, которые обучаются в данный момент в УВК №112. Более подробную информацию о системе голосования Вы узнаете на следующей странице.

Голосование будет проходить с 9.00 до 14.00. Так как это учебное время, избирательная комиссия составила график голосования классов. Представляем вашему вниманию график голосования с точностью к 28.01.08.

1. 5-а 9.00-9.30	**4. 10-а 10.00-11.00**	**7. 9-б 12.30-13.00**
2. 6-а 9.30-10.00	**5. 9-а 11.30-12.00**	**8. 7-а 13.00-13.30**
3. 6-б 10.00-10.30	**6. 8-а 12.00-12.30**	**9. 11-б 13.30-14.00**

Перерыв с 11.00 до 11.30. В 14.00 по киевскому времени голосование заканчивается. Комната для голосования закрывается. Там имеют право остаться только члены ИК и представители избирательной команды кандидата. В 15.35 будут оглашены результаты голосования. Более подробные результаты голосования читайте в следующем номере газеты.

БЮЛЛЕТЕНЬ

Дорогие читатели, предлагаем Вам точный пример бюллетеня с инструкцией к пользованию.

Вибори президента НВК №112 31 січня 2008р.

Центральна виборча комісія НВК №112

Виборчий бюлетень №_____

Поставте пташку, хрестик або іншу позначку напроти кандидата, якого Ви підтримуєте або напроти рядка „Не підтримую жодного кандидата" та опустіть бюлетень у скриню. Бюлетень з двома або більше позначками вважаються недійсними.

1. Кузьмина Яна
кандидат від 6А класу

2. Середня Анастасія
кандидат від 8А класу

3. Кліменко Анастасія
кандидат від 9А класу

Не підтримую жодного з кандидатів

1. Каждый ученик, который пришел голосовать и зарегистрировался, получает один пронумерованный бюллетень для голосования. Бюллетень нельзя: рвать, мять, обрисовывать,

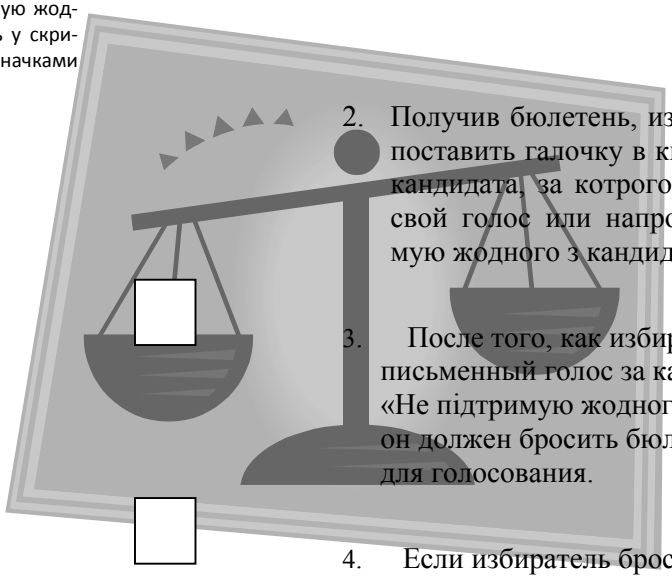

2. Получив бюлетень, избиратель должен поставить галочку в квадрате напротив кандидата, за котрого он хочет отдать свой голос или напротив «Не підтримую жодного з кандидатів».

3. После того, как избиратель поставил письменный голос за кандидата или «Не підтримую жодного з кандидатів», он должен бросить бюллетень в урну для голосования.

4. Если избиратель бросил бюллетень в урну, значит, он отдал свой голос за кандидата или «Не підтримую жодного з кандидатів», который не подлежит изменению.

5. Ни один ученик или преподаватель школы не имеет права влиять на выбор избирателя без его воли. Любое вмешательство в подсчет голосов расценивается как фальсификация. Любое правонарушение во время голосования расценивается как фальсификация.

Уважаемые читатели, пожалуйста, придите на выборы 31 января вовремя(придерживаясь графика) и сделайте правильный выбор!!!